



FIPAV – Comitato Territoriale Treviso Belluno

Viale IV Novembre 89 – 31100 – Treviso

Telefono e Fax 0422.338435

<http://miniteam.fipavtreviso.net> - <http://www.fipavtreviso.net>

e-mail: promozione@fipavtreviso.net



MINI Comunicato nr. 1 del 05.09.2016 – Pag. 1 di 18

Settore Promozione e Attività Giovanile

[Miniteam.fipavtreviso.net](http://miniteam.fipavtreviso.net)

MINI
Comunicato
n. 1 del
5 settembre 2016



Minivolley in piazza
850 bambini, 80 società coinvolte,
2 piazze del centro città.
Un risultato storico

IL MINI Comunicato Ufficiale viene affisso all'albo d'ufficio e pubblicato sul sito del Comitato Territoriale Treviso Belluno (miniteam.fipavtreviso.net) il Giovedì sera. IL MINI Comunicato viene inoltre inviato via e-mail a tutte le società ai propri indirizzi di posta elettronica comunicati in fase di iscrizione ai vari campionati.



Il Consiglio Territoriale nella seduta del 16 luglio 2016 ha deliberato di Indire la seguente Attività di Minivolley ed Attività Promozionale:

Mini & Promozionale	fase	TERMINE ISCRIZIONI	PERIODO INDICATIVO DI SVOLGIMENTO
Attività Motoria (u8)	natalizia	lunedì 28 novembre 2016	domenica 4 dicembre 2016
	natalizia	lunedì 28 novembre 2016	domenica 4 dicembre 2016
S3 white (ex Primo Volley)	invernale	lunedì 16 gennaio 2017	domenica 22 gennaio 2017
	carnevale	lunedì 13 febbraio 2017	domenica 19 febbraio 2017
	primavera	lunedì 13 marzo 2017	domenica 19 marzo 2017
	invernale	giovedì 20 ottobre 2016	6 nov e 20 nov
S3 green (ex T.Minivolley u11)	primaverile	giovedì 15 dicembre 2016	29 gen, 5 mar e 2 apr
	invernale	giovedì 20 ottobre 2016	13 nov e 27 nov
S3 red (ex Volley X3 u12)	primaverile	giovedì 15 dicembre 2016	5 feb, 12 mar e 9 apr
	natalizia TV	lunedì 5 dicembre 2016	domenica 11 dicembre 2016
S3 red + S3 green (Feste Provinciali)	natalizia BL	lunedì 12 dicembre 2016	domenica 18 dicembre 2016
	Primaverile TV	Lun 22 mag o lun 5 giugno 2017	Dom 28 mag o sab 10 giugno 2017
	Primaverile BL	Lun 29 maggio 2017	Ven 2 giugno 2017





Attività MINIVOLLEY 2016/2017



S3 white

(u 8)

M & F



S3 green

ex Torneo Mini(u11)

M & F



S3 red

ex Volley X3 (u12)

M & F

Sezione

lun 28 nov - x dom 4/12 a Treviso

gio 20 ott - invernale

gio 20 ott - invernale

Scadenza Iscrizione

lun 16 gen - x dom 22/1 a xxxx

lun 13 feb - x dom 19/2 a Postioma

gio 15 dic - primaverale

gio 15 dic - primaverale

lun 13 mar - x dom 19/3 a xxxx

Scadenza Iscrizione fuori termine

25 ott-inv e 20 dic-prim

25 ott-inv e 20 dic-prim

Contributo Iscrizione(*)

(*) Contributo unico stagionale per tutte le squadre iscritte entro 15/12

€ 80

Iscrizione Fuori Termine

+ € 5

+ € 10

+ € 10

Contributo Gara

NO

NO

NO

Altezza rete

m 1,60



m 1,80



m 2,00

Campo

4,5 x 4,5

4,5 x 4,5

6 x 6

Giorni ed orari di gioco

domenica mattina

domenica pomeriggio

domenica pomeriggio

Limiti età

dal 2009 al 2011

a concentrazione

dal 2006 al 2008

a concentrazione

dal 2005 al 2007

Fuori quota

NO

NO

Uno in Camp3 del 2004 mai entrato in u13/u14

Atleti in Campo

3

3

3

Pallone da gara

MVA123L*

MVA123L*

MVA123L*



* O equiparati da Fipav

Nuove norme tecniche



Si gioca come Primo Volley

Lancio o Battuta dal basso

Ruotano entrambe le squadre dopo il punto

Ruotano entrambe le squadre dopo il punto

Festa Attività Motoria 2009-2011 in unica data - domenica 4 dicembre a Treviso (Ghirada)

Scadenza Iscrizioni lunedì 28 novembre - 5 euro per iscrizione in ritardo





Regolamento Generale Attività Promozionale stagione sportiva 2016/2017

Le norme presenti in questo comunicato integrano e fanno riferimento a quelle generali scaricabili (e visualizzabili) dal sito Internet della Federazione Nazionale www.federvolley.it. Per tutto ciò non diversamente esplicitato, si rimanda al [Comunicato Ufficiale n° 1 - GUIDA AL VOLLEY TRE.UNO del 30 luglio 2016](#) e più precisamente per:

Iscrizione ai Campionati o Tornei Territoriali - pag. 12

Partecipazione delle Società - pag. 7

Formula di svolgimento - pag. 8

CAMPIONATI PROMOZIONALI = CAMPIONATI DI CATEGORIA

Sistema di gioco (Rally Point System) e Classifica- pag. 10 e 11

Libero

Non può essere utilizzato.

Recuperi o ripetizioni delle gare - pag. 16

Rinuncie a gare di Campionato o Torneo - pag. 16

Ritiro dal campionato o Torneo - pag. 16

Campo di gara

Visto il carattere promozionale dei campionati in oggetto e per garantire l'assicurazione, si richiedono, in via eccezionale, per l'omologazione campo di impianti in cui si svolgono solo attività promozionali, il verbale e il versamento di una **tassa di € 20,00**.

Versamenti

Dalla scorsa stagione verrà effettuato un unico Versamento di **80,00 euro** entro il **15 dicembre 2016** (anche per chi intende far attività solo nel periodo Primavera), che comprende l'iscrizione a quante squadre si desidera far partecipare a: Attività Motoria, S3 White (u8), S3 Green (u11), S3 red (u12), Feste Natalizie e Feste Finali Territoriali.

Gli 80 euro dovranno essere pagati, tramite il Portale, nella stessa modalità del pagamento dell'Omologazione Campo.

Le squadre dovranno invece venir iscritte tramite il portale a zero euro; a chi si iscrive in ritardo verrà applicata la sovratassa di pagina 3.





Contributo gara

Le Società non sono tenute al versamento del contributo gara, essendo quest'ultimo compreso nella quota d'iscrizione.

Idoneità Medico-Sportiva

Per gli atleti che partecipano al Attività Motoria, S3 White (u8), S3 Green (u11) e S3 red (u12), rimane l'obbligo di certificazione presso il medico o pediatra di base **per l'attività sportiva non agonistica**. Sono i medici o pediatri di base annualmente a stabilire, dopo anamnesi e visita, se i pazienti necessitano di ulteriori accertamenti come l'elettrocardiogramma, ecc.

Presenza dell'Allenatore in panchina

Le Società che partecipano all'attività Promozionale **non** hanno l'obbligo di iscrizione a referto dell'allenatore, ma in mancanza di quest'ultimo dovrà essere presente un dirigente tesserato in panchina.

Sottoscrizione della documentazione

Tutta la documentazione inviata agli Organi Statutari della Federazione deve essere firmata **esclusivamente dal Presidente della Società**, che è il solo legale rappresentante del Sodalizio sportivo.

Comunicati Ufficiali

Il Comunicato Minivolley del Comitato Territoriale Treviso Belluno, avrà le stesse modalità del comunicato Ufficiale dei Campionati di serie e di categoria.

Spedizione dei Referti gara - pag. 19

Stato debitorio - pag. 13

Direzione delle Gare

Gli incontri delle fasi eliminatorie dei Campionati e Tornei Promozionali dovranno essere arbitrati da Arbitri Associati delle Società o da tesserati tecnici (allenatori di qualsiasi Grado, Tesserati, ...). In assenza di un Arbitro Associato o di un tesserato della società ospitante, la gara potrà essere diretta da un Arbitro Associato o tesserato tecnico della società ospite o di altra società. Il Comitato Territoriale, come già avvenuto per le stagioni agonistiche passate, organizzerà brevi corsi per Arbitri Associati.

Tabella che stabilisce la possibilità di un Tesserato di Dirigere gare del Settore Promozionale:

	Arbitro Associato	Allenatore Tutti i Gradi	Tesserato Fipav(*)	
			>16 anni	>14 anni
S3 white (u8)	X	X	X	X
S3 green (u11)	X	X	X	X
S3 red (u12)	X	X	X	X

(*) Dirigente-Atleta-Fisio-ecc



Tesseramento

Tutti gli atleti dovranno essere tesserati FIPAV secondo quanto previsto dalla normativa per la stagione 2016/2017.

RESPONSABILE di Concentramento

Per tutte le manifestazioni del Settore Promozione e Minivolley che si svolgeranno a concentrazione, viene istituita la figura del **“Responsabile di Concentramento”**, il quale dovrà fare il riconoscimento degli atleti/e partecipanti, accertare il regolare svolgersi delle gare, raccogliere i risultati e provvedere alla compilazione del **“Rapporto Concentramento”** (reperibile nel sito miniteam.fipavtreviso.net alla voce Modulistica-Società), da inviare via mail a promozione@fipavtreviso.net nella settimana successiva al concentramento.

Collaborazione tra 2 o più SOCIETA'

Le Società che per l'anno sportivo 2016/17 intendono sottoscrivere una collaborazione tra 2 o più società, dovranno compilare la **“DICHIARAZIONE DI COLLABORAZIONE TRA SOCIETA'”** per il MINIVOLLEY e farla pervenire a questo Comitato entro **31 ottobre 2016**

Il modulo è scaricabile dal sito miniteam.fipavtreviso.net alla voce Modulistica/Società.

Le Società che collaborano e iscrivono squadre al Settore Promozione dovranno iscrivere tante squadre quante sono le Società che collaborano + 1 (tra Torneo S3 green ed S3 red).

Es.: collaborazione tra 2 società \Rightarrow squadre da iscrivere minimo 3
collaborazione tra 3 società \Rightarrow squadre da iscrivere minimo 4

Obbligo Partecipazione FESTA FINALE TERRITORIALE

Dalla Stagione 2014/15 è fatto obbligo alle Società che svolgono Attività Promozionale (S3 White (u8), S3 Green (u11) e S3 red (u12)) di partecipare con **minimo una squadra** alla Festa Territoriale Minivolley; la mancata partecipazione della Società verrà sanzionata con € 25,00.

Questa sanzione sarà applicata, solo se la data prevista del **28 maggio 2017 o 10 giugno 2017**, verrà cambiata dopo il **1° febbraio 2017**.





NORME SPECIFICHE PER I SINGOLI CAMPIONATI-TORNEI

Indizione Campionato **S3 red (u12)** (ex Volley X 3)

FASI ED ISCRIZIONI

Verranno pianificate due fasi: una **invernale** ed una **Primaverile**.

Si potrà iscrivere da subito una squadra sia alla fase **Invernale** che **Primaverile**.

Altrimenti si può optare alla sola Fase **Primaverile** iscrivendosi dal 1° dicembre.

COMPOSIZIONE SQUADRE

All'atto dell'iscrizione ogni squadra dovrà obbligatoriamente essere composta con un minimo di **6 atleti tesserati**; le squadre possono presentarsi con un minimo di 4 ad un massimo di 12 giocatori/trici: **in campo** devono essere presenti 3 atleti/e. Anche se una squadra ha solo 3 giocatori, la gara deve essere disputata, ma la partita verrà data persa.

Ogni atleta può appartenere esclusivamente ad una squadra (salvo quanto previsto per presentazione di squadra incompleta); la composizione della squadra è libera, potrà essere maschile, femminile o mista.

VINCOLO GIOCATORI

Cambio del giocatore in battuta alla rotazione.

LIMITI D'ETA'

Sono ammessi atleti/e fuori quota nati/e nel 2004 (**uno in campo**) che non partecipano a nessun campionato (es. campionato Under 13 o U14).

PERIODO DI SVOLGIMENTO

Vedere Tabella di Sintesi e Planning Promozionale.

FORMULA DI SVOLGIMENTO

Concentramenti di 3 o 4 squadre che si svolgeranno la **domenica pomeriggio**. Ogni squadra disputerà un uguale numero di incontri in ogni concentramento. Verrà attribuito un punto per ogni set vinto.

Le **FINALI** avranno luogo il 20 o 21 maggio 2017.

Per l'indicazione della giornata del concentramento casalingo si prega di inserirlo nelle **"annotazioni per la compilazione"** aggiungendo anche il numero di campi da poter mettere a disposizione.

CAMPO DI GIOCO

L'impianto deve però essere in grado di avere 1 o 2 campi di gioco di 6x12:2 m.

ATTENZIONE

DURATA DEGLI INCONTRI

Ogni singolo incontro avrà la durata di 2 set a 25 punti con la regola del RPS. In caso di 24 pari vince il set chi conquista per primo il 25° punto.

SERVIZIO SEGNAPUNTI

Ogni società inoltre dovrà mettere a disposizione un segnapunti per ogni campo e utilizzeranno il referto semplificato su miniteam.fipavtreviso.net Modulistica-Società.





CLASSIFICA

Ogni squadra si aggiudica un punto per ogni set vinto. In caso di parità vale il maggior numero di partite vinte, eventualmente il miglior quoziente set o punti.

PRESENTAZIONE SQUADRA INCOMPLETA

Qualora una squadra si presenti incompleta è possibile:

- Chiedere un prestito, fino a due giocatori, o di una squadra della stessa società o di un'altra società; nei tali casi la squadra sarà penalizzata di 1 punto per incontro.

INVIO RISULTATI

Vedere nota Specifica a pagina 6, Responsabile di Concentramento

MANCATA PRESENTAZIONE

Qualora una squadra non si presenti al concentramento, alla società verrà inflitta una multa di € 25,00 da pagarsi entro 15 giorni. La società ospitante riformulerà gli incontri della giornata in modo tale da permettere la disputa del numero di set previsti per ogni squadra.

REGOLE DI GIOCO

SONO VALIDE LE REGOLE DI GIOCO GENERALI EMANATE DALLA FIPAV CON LE SEGUENTI PRECISAZIONI:

SERVIZIO

Deve essere effettuato esclusivamente DAL BASSO dal giocatore di turno che si posiziona in un punto qualsiasi dietro la linea di fondo campo.



TOCCO DELLA PALLA

Verrà considerato fallo la palla fermata nelle mani (palla trattenuta).

PRIMO TOCCO

Il primo tocco di ricezione e di difesa è libero.

INVASIONI

Verrà considerato fallo il tocco della rete. E' permessa l'invasione al di là della linea mediana del campo ed al di sotto della rete purché ciò non sia di ostacolo al gioco dell'altra squadra.

POSIZIONI IN CAMPO

Durante il gioco vanno mantenute le posizioni assunte con la rotazione: non sono ammessi pertanto cambi d'ala e in generale, tutti i movimenti e le posizioni tattiche preventive atte a modificare le posizioni dei giocatori in campo dopo la battuta.

TEMPI DI RIPOSO

E' permesso 1 tempo di riposo per set (30")

VINCOLI GIOCATORI

Obbligatoria la rotazione quando si guadagna il servizio.

DIVISE DI GIOCO

E' obbligatorio che i componenti delle varie squadre si presentino con divise omogenee, numerate almeno sulla schiena, in modo da agevolare il compito dell'arbitro nell'osservazione della corretta rotazione.

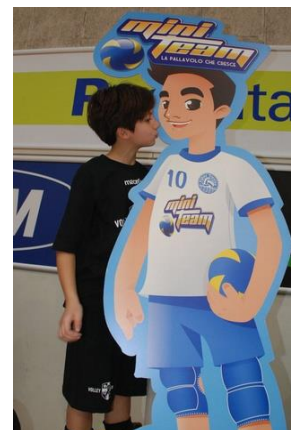



Indizione Torneo **S3 green u11** (ex Torneo Miniteam u11) - TROFEO MINITEAM

FASI ED ISCRIZIONI

Verranno pianificate due fasi: una **invernale** ed una **primaverile**.

Si potrà iscrivere da subito una squadra sia alla fase **Invernale**, che **Primaverile**.

Altrimenti si può optare alla sola Fase Primaverile iscrivendosi dopo il 1° dicembre.

COMPOSIZIONE SQUADRE

All'atto dell'iscrizione ogni squadra dovrà obbligatoriamente essere composta con un minimo di **6 atleti tesserati**; le squadre possono presentarsi con un minimo di **4** ad un massimo di **12** giocatori/trici: **in campo** devono essere presenti **3 atleti/e**. Anche se una squadra ha solo **3** giocatori, la gara deve essere disputata, ma la partita verrà data persa.

Ogni atleta può appartenere esclusivamente ad una squadra (salvo quanto previsto per presentazione di squadra incompleta); la composizione della squadra è libera, potrà essere maschile, femminile o mista.

ATTENZIONE: Per l'indicazione della giornata del concentramento casalingo si prega di inserirlo nelle **"annotazioni per la compilazione"** aggiungendo anche il numero di campi da poter mettere a disposizione.

IMPORTANTE

CAMPO DI GIOCO

L'impianto deve però essere in grado di avere 1 o 2 campi di gioco di 4,5x4,5 m (x2).

PERIODO DI SVOLGIMENTO

Vedere Tabella di Sintesi e Planning Promozionale

FORMULA DI SVOLGIMENTO

Concentramenti di 3 o 4 squadre che si svolgeranno la **domenica pomeriggio**. Ogni squadra disputerà un uguale numero di incontri in ogni concentramento. Se il concentramento è a tre squadre, ogni incontro sarà di tre set, se di quattro squadre ogni incontro sarà di due set. Verrà attribuito un punto per ogni set vinto.

Al termine dei vari Concentramenti verrà stabilito un CLASSIFICONE FINALE ed assegnate delle Medaglie - Mini Team alle prime 3 o 4 o 5 squadre sia della fase Invernale, che Primaverile, che verranno consegnate, alla Festa delle Premiazioni a Giugno 2017.

PRESENTAZIONE SQUADRA INCOMPLETA

Qualora una squadra si presenti incompleta è possibile:

chiedere un prestito, fino a due giocatori, o di una squadra della stessa società o di un'altra società; nei tali casi la squadra sarà penalizzata di 1 punto per incontro.

MANCATA PRESENTAZIONE

Qualora una squadra non si presenti al concentramento, alla società verrà inflitta una multa di € **25,00** da pagarsi entro 15 giorni. La società ospitante riformulerà gli incontri della giornata in modo tale da permettere la disputa del numero di set previsti per ogni squadra (esempio se presenti tre squadre invece di 4, i set da disputare saranno tre per incontro invece dei due previsti)





SERVIZIO SEGNAPUNTI

Ogni società inoltre dovrà mettere a disposizione un segnapunti per ogni campo e utilizzeranno il referto semplificato su www.fipavtreviso.net Modulistica-Società.

DURATA DEGLI INCONTRI

Ogni singolo incontro avrà la durata di 2 o di 3 (vedi Formula di svolgimento) set a 25 punti con la regola del RPS. (24-24 vince chi fa il 25° punto). Ogni squadra si aggiudica un punto per ogni set vinto. In caso di parità vale il maggior numero di partite vinte, eventualmente il miglior quoziente set o punti.

INVIO RISULTATI

Vedere nota Specifica a pagina 6, Responsabile di Concentramento

REGOLE DI GIOCO

SERVIZIO

Deve essere effettuato DAL BASSO dal giocatore di turno che si posiziona in un punto qualsiasi dietro la linea di fondo campo o è permesso il LANCIO dal basso A DUE MANI per chi non sa fare la battuta.



TOCCO DELLA PALLA

Sarà consentito fermare la palla al primo tocco di ricezione o difesa; i rimanenti tocchi dovranno essere eseguiti al volo.



INVASIONI

Verrà considerato fallo il tocco della rete. E' permessa l'invasione al di là della linea mediana del campo ed al di sotto della rete purché ciò non sia di ostacolo al gioco dell'altra squadra.

POSIZIONI IN CAMPO

Durante il gioco vanno mantenute le posizioni assunte con la rotazione: non sono ammessi pertanto cambi d'ala e in generale, tutti i movimenti e le posizioni tattiche preventive atte a modificare le posizioni dei giocatori in campo dopo la battuta.

Inoltre ad ogni punto entrambe le formazioni fanno una rotazione.



SOSTITUZIONE GIOCATORI

Obbligatoria ad ogni rotazione con il primo giocatore in attesa.

TEMPI DI RIPOSO

E' permesso 1 tempo di riposo per set. (30'')

DIVISE DI GIOCO

E' obbligatorio che i componenti delle varie squadre si presentino con divise omogenee, numerate almeno sulla schiena, in modo da agevolare il compito dell'arbitro nell'osservazione della corretta rotazione.





Indizione **S3** white u8 (ex Primo volley) e ATTIVITA' MOTORIA

Nella riunione dedicata al Minivolley del 2014, è stata proposta alle Società anche un'attività per i più piccoli nella fascia 6-8 anni.

Perciò sono confermati e pianificati **1+3 momenti** durante la stagione con queste coordinate:

Fase Natalizia

S3 white +ATTIVITA' MOTORIA

Domenica 4 dicembre (mattina)

(Treviso - Ghirada) Giochi di Attività Motoria + campetti per S3 white u8 (ex Primo volley)

Fase Invernale: PRIMO VOLLEY

dom 22 gennaio (mattino)

(Castello di Godego) campetti da S3 white

Fase Carnevale: PRIMO VOLLEY

dom 19 febbraio (mattino)

(Postioma Paese) campetti da S3 white

Fase Primavera: PRIMO VOLLEY

dom 19 marzo (mattino)

(Fregona) campetti da S3 white



S3 white u8 (ex Primo volley)

COMPOSIZIONE SQUADRE

All'atto dell'iscrizione ogni squadra dovrà obbligatoriamente essere composta con un minimo di **6 atleti tesserati**; le squadre possono presentarsi con un minimo di 4 ad un massimo di 12 giocatori/trici: **in campo** devono essere presenti 3 atleti/e.

Ogni atleta può appartenere esclusivamente ad una squadra; la composizione della squadra è libera, potrà essere maschile, femminile o mista.

VINCOLO GIOCATORI

Cambio del giocatore in battuta alla rotazione.

PERIODO DI SVOLGIMENTO

Vedere Tabella di Sintesi e Planning Promozionale

FORMULA DI SVOLGIMENTO

Concentramenti di 3 o 4 squadre che si svolgeranno la **domenica pomeriggio**. Ogni squadra disputerà un uguale numero di incontri in ogni concentramento. Verrà attribuito un punto per ogni set vinto.

CAMPO DI GIOCO

L'impianto deve però essere in grado di avere 1 (o 2 campi) di gioco di 4,5x4,5 m (x2).





DURATA DEGLI INCONTRI

Ogni singolo incontro avrà la durata di **1 set a 15 punti** con la regola del RPS. In caso di 14 pari vince il set chi conquista per primo il 15° punto, oppure **a tempo (10 min.)**: a discrezione dell'organizzazione.

SERVIZIO SEGNAPUNTI

Ogni società inoltre dovrà mettere a disposizione un segnapunti per ogni campo e utilizzeranno il referto semplificato su www.fipavtreviso.net *Modulistica-Società*.

CLASSIFICA

Ogni squadra si aggiudica un punto per ogni set vinto. In caso di parità vale il maggior numero di partite vinte, eventualmente il miglior quoziente set o punti.

PRESENTAZIONE SQUADRA INCOMPLETA

Qualora una squadra si presenti incompleta è possibile:

- Chiedere un prestito, di un giocatore, o di una squadra della stessa società o di un'altra società; nei tali casi la squadra sarà penalizzata di 1 punto per incontro.

INVIO RISULTATI

Vedere nota Specifica a pagina 6, Responsabile di Concentramento

MANCATA PRESENTAZIONE

Qualora una squadra non si presenti al concentramento, alla società verrà inflitta una penalità di € 5,00 da pagarsi entro 15 giorni. La società ospitante riformulerà gli incontri della giornata in modo tale da permettere la disputa del numero di set previsti per ogni squadra.

REGOLE DI GIOCO

SONO VALIDE LE REGOLE DI GIOCO GENERALI EMANATE DALLA FIPAV CON LE SEGUENTI PRECISAZIONI:

SERVIZIO

Deve essere effettuato esclusivamente DAL BASSO dal giocatore di turno che si posiziona in un punto qualsiasi dietro la linea di fondo campo o è permesso il LANCIO dal basso A DUE MANI per chi non sa fare la battuta.

INVASIONI

Quella di rete sarà sanzionata solo se ci si aggrappa alla rete.
E' permessa l'invasione al di là della linea mediana del campo ed al di sotto della rete purché ciò non sia di ostacolo al gioco dell'altra squadra.

POSIZIONI IN CAMPO

Durante il gioco vanno mantenute le posizioni assunte con la rotazione: non sono ammessi pertanto cambi d'ala e in generale, tutti i movimenti e le posizioni tattiche preventive atte a modificare le posizioni dei giocatori in campo dopo la battuta.

TEMPI DI RIPOSO

E' permesso 1 tempo di riposo per set (30")

VINCOLI GIOCATORI - ROTAZIONE

Inoltre ad ogni punto entrambe le formazioni fanno una rotazione.





DIVISE DI GIOCO

E' obbligatorio che i componenti delle varie squadre si presentino con divise omogenee, non necessariamente numerate sulla schiena.

TOCCO DELLA PALLA

Il gioco inizia con la battuta.

Nel campo avversario si riceve la palla fermanola.

Il giocatore che ha ricevuto la palla ha l'obbligo di passarla al giocatore sotto rete (situato nella posizione della Ninfea Viola del gioco Palla Punto - il palleggiatore -).

Quest'ultimo, a sua volta, può:

- tirare la palla nel campo avversario con un'autoalzata e un palleggio o con lancio simulando un palleggio

OPPURE

- decidere di fare un'ulteriore passaggio (2° tocco) ad uno dei due compagni di squadra che direttamente o bloccandola manderà la palla nel campo avversario.

Nuovamente la palla verrà fermata e rigiocata con le stesse modalità.

N.B. Se il primo tocco (sia in ricezione che in difesa) viene effettuato dal giocatore sotto rete (situato nella posizione della Ninfea Viola del gioco Palla Punto - il palleggiatore -), quest'ultimo può

- tirare la palla nel campo avversario con un'autoalzata e un palleggio o con lancio simulando un palleggio

OPPURE

- decidere di fare un'ulteriore passaggio (1° tocco) ad uno dei due compagni di squadra che direttamente o bloccandola manderà la palla nel campo avversario OPPURE deciderà di fermarla e passarla ad un altro compagno di squadra che direttamente o bloccandola manderà la palla nel campo avversario (3° tocco).

Quando la palla cade si guadagna il punto.

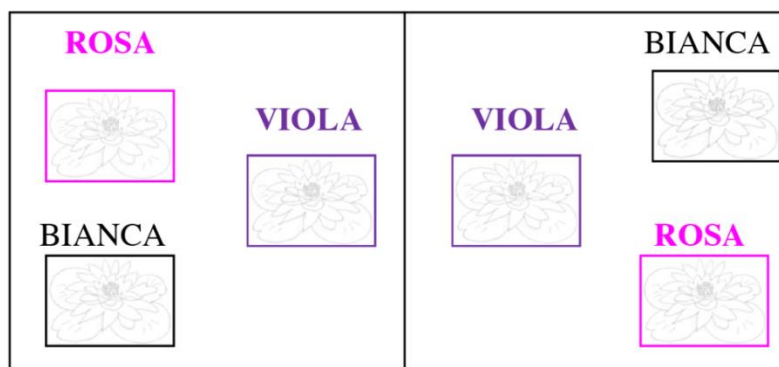

Attività Motoria

Si svolgeranno giochi a squadre, staffette, attività ludico-motorie propedeutiche alla pallavolo con un tema specifico (sfondo integratore) per ogni incontro (organizzazione e regia della Commissione Minivolley).

Esempio: Festa di Natale: lettura fiaba/racconto con giochi correlati alle fasi della narrazione.





ALTRE INIZIATIVE DEL SETTORE PROMOZIONALE

Nella Riunione con le Società sul Minivolley del 14 luglio 2016, sono state presentate altre iniziative che riassumiamo qui sotto.

[Seguirà comunicazione dedicata ed approfondita per ogni singola iniziativa](#)



Pallavolo e Solidarietà

Questa iniziativa verrà affiancata alla LILT - Sezione di Treviso

Il Progetto di animazione "Giocare in Corsia", rivolto ai bambini ed adolescenti del Dipartimento di Pediatria dell'Ospedale Ca' Foncello di Treviso e nella Pediatria di Conegliano, è nato nel 1994 grazie al **Comitato Assistenza Bambini**, un gruppo di volontari costituito da Olga Romeri Patrese in seno alla "Lega Italiana per la Lotta contro i Tumori", (LILT) - sezione provinciale di Treviso.

Nessun obbligo per le Società. Nei momenti delle Principali Feste del Comitato metteremo in vendita i pupazzi della LILT. Stessa cosa possono fare le Società nei loro momenti topici stagionali. L'intero ricavato andrà all'associazione

Quest'anno messi a disposizione nuovi peluche (10€ cad)

Da **ordinare** entro il **14 novembre 2016**

Da **ritirare** dopo il **27 novembre 2016**

Massimo in gestione fino al 26 febbraio 2017 (ultima domenica di Carnevale)



VOLANTINI e Libro Gioco



A **luglio** le Società interessate hanno ricevuto i Volantini in formato A5 ed i manifesti in formato A3, personalizzabili con i propri Corsi di minivolley o iniziative mirate per le ragazzine/i tra i 5 e gli 11 anni.





FIPAV – Comitato Territoriale Treviso Belluno

Viale IV Novembre 89 – 31100 – Treviso

Telefono e Fax 0422.338435

<http://miniteam.fipavtreviso.net> - <http://www.fipavtreviso.net>

e-mail: promozione@fipavtreviso.net



MINI Comunicato nr. 1 del 05.09.2016 – Pag. 15 di 18

E' in fase di realizzazione il nuovo **libro gioco** del Miniteam con i 4 atleti che lo compongono: **TOM, KARINA, MIA e NIK.**

Le Società possono ritirare le copie del **LIBRO GIOCO + CALENDARIETTO** del Miniteam, che sarà disponibile in Comitato a partire dal 23 novembre. Il ritiro avverrà in base ai tesserati under 12 al 15 novembre più il 30%

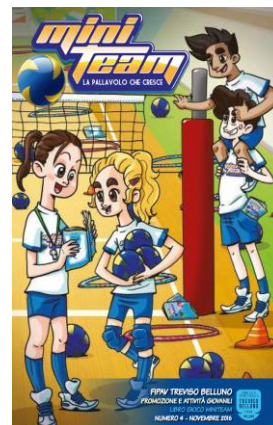

Formazione & Iniziative 2016/2017

Corso Istruttore MINIVOLLEY

10 lezioni (3 teoriche+7 pratiche) - Costo 90 euro

Date indicative

Ottobre e Novembre 2016

Per gli **Allievi** allenatori e allenatori **1° grado**, vale come i 2 aggiornamenti obbligatori stagionali

Puo' partecipare a questo Corso **chiunque voglia**, anche se non è allenatore

Il Corso verrà indetto dalla Commissione Territoriale Allenatori



Corso Istruttore S3

Ad oggi non abbiamo pianificazioni certe.
L'intenzione del Comitato è istruire e qualificare tecnici all'S3, rivolto alla stagione 2017/2018



FIPAV – Comitato Territoriale Treviso Belluno

Viale IV Novembre 89 – 31100 – Treviso

Telefono e Fax 0422.338435

<http://miniteam.fipavtreviso.net> - <http://www.fipavtreviso.net>

e-mail: promozione@fipavtreviso.net



MINI Comunicato nr. 1 del 05.09.2016 – Pag. 16 di 18

Scuola 2016/2017

Ci sarà il solito modulo per sapere chi va nelle **scuole nell'anno scolastico 2016/2017** -
Resoconto entro Primavera 2017

confermato

Operazione Triangolo Società-Scuola-FIPAV

In cartella trovate le scuole che sono state coinvolte dalle società nelle stagioni 13/14, 14/15 e 15/16

Il Comitato Rimborserà 40 € a corso di 5 lezioni per Scuole di nuovo intervento ed euro 30 per scuole del 13/14

Ammontare dell'intervento per CT di Treviso Belluno = **4.000 euro**

Iniziativa PALLONI a SCUOLA

Dai dati che abbiamo più del 50% delle Scuole Elementari (coinvolte nel 15/16) NON hanno palloni

Il Comitato concorre con le Società fino all'acquisto di

200 palloni Mikasa MVA 123L

Esempio: Società chiede 4 palloni: Comitato paga 30 euro e 25 euro li paga la Società

Corso per Maestre scuole Elementari 2017

Il Comitato ha intenzione di pianificare dei Corsi di Formazione per l'S3 per Maestre Elementari per settembre 2017





Partecipazione Attività Minivolley 2016/2017

Nella Riunione con le Società del 14 luglio 2016 e poi deliberato dal Consiglio Territoriale del 16 luglio u.s. è stato ratificato di confermare la pianificazione attivata nell'estate 2016

Dalla scorsa stagione le Società che non riusciranno ad avere attività minivolley pagheranno una quota(*) al Comitato Territoriale
Questa quota varierà dai **50 ai 200 euro** in base al minimo di attività svolta

(*) Una società neo affiliata non incorre in penalità per due stagioni e nella terza verrà al max penalizzata al 50%. Le Società della provincia di Belluno non incorrono in penalità nella stagione 16/17 ed evita penalità al max al 50% nella stagione 17/18

Le Società invece che saranno attive avranno gratificazioni a livello di materiali sportivi o quote parte su iniziative del Comitato.
In base alle risorse del Comitato al 30 giugno 2017, verranno stabiliti Buoni dai 700 euro ai 60 euro, utilizzabili da luglio 2017 a settembre 2017

Alcuni Materiali o iniziative che vengono proposte per l'estate 2017



Impianto Minivolley Completo



Rete gara ufficiale FIVB



Canestro per palleggiatore o lavoro tecnico specifico



Palloni Mikasa MVA200 e MVA123L



AthenaPortal

Software Amministrazione Associazioni Sportive Dilettantistiche

Abbonamento annuale o parte di esso

Verrà stata stabilita una Tabella a punteggio già presentata alle Società il 14 luglio 2016 e che sarà inviata in via definitiva entro il **31 dicembre 2016**

Anche i materiali per l'estate 2017 verranno stabiliti entro fine anno 2016





FIPAV – Comitato Territoriale Treviso Belluno

Viale IV Novembre 89 – 31100 – Treviso

Telefono e Fax 0422.338435

<http://miniteam.fipavtreviso.net> - <http://www.fipavtreviso.net>

e-mail: promozione@fipavtreviso.net



MINI Comunicato nr. 1 del 05.09.2016 – Pag. 18 di 18

Pallavolo a Scuola - Tornei Scolastici Promozionali

Da qualche anno il Comitato Territoriale con la collaborazione di alcune Società, attiva delle giornate per le Prime medie. (ex 1-2-3..Volley (sabato 4 e 11 marzo 2017) e seconde Medie (sabato 8 aprile 2017) in Ghirada a Treviso. Negli anni questa iniziativa si è sempre più sviluppata ed è giunto il momento che una Società che si propone come supporto all'Istituto Scolastico, principalmente per la Fase di Istituto, lo segnali al Comitato che si attiverà per invitare la Scuola nelle giornate sopra indicate. Chi volesse saperne di più contatti entro fine **ottobre** la signora Laura Carestiato per capire la procedura di ingresso nelle Scuole per favorire questi Tornei Scolastici. **Siamo in attesa di direttive precise sullo sviluppo dell'S3 in ambito scolastico.**



La Responsabile Commissione Promozione e A.G.
f.to Laura CARESTIATO

Il Presidente del Comitato Territoriale
f.to Michele DE CONTI

Affisso all'albo il 05 settembre 2016

Buona MINI Stagione !



Participant
Fipav Trevis

